Temmuz 2011

İlkeli, Sorumlu ve Kararlı Sendika

TÜRK DİYANET VAKIF-SEN

TÜRKİYE DİYANET VE VAKIF HİZMETLERİ KOLU KAMU GÖREVLİLERİ SENDİKASI

İŞTE SENDİKAL MÜCADELE ve MUTLU SON...

SÖZLEŞMELİ PERSONEL KADROYA GEÇTİ.

Sözleşmeli Personelin kadroya geçirilmesi ile ilgili Kanun Hükmündeki Kararname 04.06.2011 tarihli ve 27954 Mükerrer Sayılı Resmi Gazete'de yayınlanarak yürürlüğe girdi.

Türkiye Kamu-Sen'in ve Türk Diyanet Vakıf-Sen'in yıllardır Toplu Görüşmelerde ısrarla üzerinde durduğu ve 4/B statüsünde görev yapan personelin kadroya geçirilmesi için yapılan çalışmalar, mutlu sona ulaştı.

Türk Diyanet Vakıf-Sen ve Türkiye Kamu-Sen, kamuda sözleşmeli personel çalıştırmanın karşısında olmuş ve iş güvencesi olmayan bu tür çalışma sisteminin yanlışlığını her platformda dile getirerek karşı çıkmıştır.

2006 yılından bu yana Diyanetten sorumlu Devlet Bakanları ile görüşmelerde, Diyanet İşleri Başkanlarımızla yaptığımız görüşmelerde, basın açıklamalarıyla ve Başbakanlığa ve ilgili kurumlara yazdığımız yazılar ve yaptığımız girişimler sonucunda, yapılan mücadelenin haklılığı tescillendi.

Türkiye Kamu-Sen ise 2006 yılından 2010 yılı arası her yıl 15 Ağustos'ta yapılan Toplu Görüşmelerde konuyu dile getirmiş, bu uygulamanın son bulması için büyük mücadele vermiştir.

KAZANIMLARA DEVAM...

4/C 'Lİ SÖZLEŞMELİ KUR'AN KURSU ÖĞRETİCİLERİ 4/B STATÜSÜNE GEÇİRİLDİLER

Türk Diyanet Vakıf-Sen, kurulduğu günden bugüne kadar Diyanet ve Vakıf hizmet kolunda hak mücadelesinin semeresini almaya devam ediyor.

Din Görevlilerinin Vakıf olarak çalıştırılmasına nasıl karşı çıkmışsak, sözleşmeli kadroda çalıştırılmalarına o kadar karşıyız.

Diyanet tarihinde din görevlilerinin kalıcı hiç bu tadı kaçmamıştı. Diyanete o kadar kemsiz kadro vardır ki; Din görevlileri: asil kadro, 4/B'li sözleşmeli, 4/C'li sözleşmeli ve Vakıf İmam-Hatip Kur'an Kursu Öğreticisi: asil kadro, 4/B'li sözleşmeli, 4/C'li sözleşmeli ve Fahri Öğreticiler. Bu kadrolardan da anlaşılacağı üzere artık kim hangi kadroda, kim ne kadar maaş alıyor ve hangi kadroların ne gibi hakları var? Şeklinde bir karmaşa ile devam etmekteydi.

Daha önceden fahri olarak görev yapan Kuran Kursu Öğreticilerinin durumlarının düzeltilmesi için, Türkiye Kamu-Sen Genel Başkanımız Bilal ESER, 21.11.2005 tarihinde Maliye Bakanlığı Müsteşarı Hasan Basri AKTAN'ı ziyaretlerinde konuyu gündeme getirmiş ve yaklaşık 2500 adet sözleşmeli Kur'an Kursu Öğreticisi içerisine halen görev yapan Fahi Kur'an Kursu Öğreticilerinin bu kadrolara geçirilmesi talep edilmiş ve çalışmaların en kısa sürede neticelenecağinin bilgisini almıştır. Bu kamuoyun en aza indirilmesi için sendikal mücadele devam etmektedir.

Diyanetten sorumlu olarak yeni atanan sayın Devlet Bakanı M.Said YAZICIOĞLU'na yeni görevinde başarılar dilemek için ziyaretine gittiğimizde, Diyanet İşleri Başkanlığı'nın problemleri ile ilgili bir dosya sunulmuştu.

Devlet Bakanına verilen dosya içerisindeki maddelerden birisi 4/C ve 4/B statüsünde çalışan görevlilerin problemlerinin giderilmesi ve eşitlenmesi konularının sağlanmasıydı. Bu istediğin ilk adımı olarak 4/C statüsünde sözleşmeli Kur'an Kursu Öğreticisi olarak çalışan bayan hocalarımızın 4/B statüsüne geçirilmesi sağlanmıştır. Ve bundan sonra da 4/B statüsünde sözleşmeli olarak çalışan Diyanet çalışanlarının en kısa zamanda eşitlenmesinin konusunun takipçisi olacağız.

2005 yılında Türkiye Kamu-Sen ile birlikte önce 10.000 civarında Vakıf İmam-Hatip kadrosunda görev yapan din görevlilerinin eşitlenerek Diyanet tarihinde bir ilki gerçekleştirmiştir.

Yine 2005 yılında Okulların yaz tatilinde camilerde "Yaz Kursu" veren Din Görevlilerine vermiş oldukları görevlilerinin emeklerinin karşılığı her geçen gün elleri ne geçecektir ve bu mücadele devam edecektir.

21 Mayıs 2005 tarihinde başlayan mücadele...

Maliye Bakanı Sayın Mehmet ŞİMŞEK'in yaptığı açıklamada 192.000 sözleşmelinin kadroya geçirilmesi planlanmaktadır. Genel olarak 300.000 üzerinde sözleşmeli çalışmaktadır ve 100.000'in üzerinde sözleşmeli mağdur edilmektedir. **Yetkililerden isteğimiz, sözleşmeli kadroda çalışan personelin tamamının kadroya geçirilmesi ve bundan sonraki personel alımlarında kesinlikle sözleşmeli istihdam yapılmamalıdır.**

4/B'Lİ SÖZLEŞMELİLERLE İLGİLİ YAPILAN ÇALIŞMALAR

4/B STATÜSÜNDE (İMAM-HATİP ve KUR'AN KURSU ÖĞRETİCİSİ OLARAK) GÖREV YAPAN SÖZLEŞMELİ PERSONEL KADROYA GEÇİRİLMELİDİR.

Türk Diyanet Vakıf-Sen ve Türkiye Kamu-Sen 4/B'li sözleşmeli olarak çalışan (İ.H. ve KKÖ) personelin çalışma şartlarındaki problemlerin çözümüne yönelik bir dizi çalışmalar yaparak, mitinglar düzenleyerek kadroya geçmelerine yönelik mücadeleleri devam edecektir.

Ankara Sıhhiye meydanında Türkiye Kamu-Sen, Türk Diyanet Vakıf-Sen ve Kamu-Sen'e bağlı diğer sendikalar miting düzenleyerek bu mücadeleyi başlatmışlardır. Daha sonra Sendikamız 14 Mayıs 2008 tarihinde basın açıklaması yaparak, Başbakanlık Müsteşarını Türkiye Kamu-Sen Heyeti ile ziyaret ederek problemleri dile getirmiştir.

Bu görüşme neticesinde 4/B'li çalışanların yorulmamın çözümü ile ilgili olarak Türk Diyanet Vakıf-Sen ve Türkiye Kamu-Sen tarafından Başbakanlık Müsteşarlığına yazı yazılmıştır.

Sayı : TDVSGM.9/2009-377
Konu : Sözleşmeli Personel

06.02.2009

TC. BAŞBAKANLIK MÜSTEŞARLIĞINA

4/B statüsünde istihdam edilen sözleşmeli personelin, eş durumu, asker dönüşü görevde başlama ve en az bir yıl çalışmış olma kaydıyla karşılıklı yer değiştirme hakkı verilmesi konularında 15-29 Ağustos 2008 tarihlerinde yapılan 2009 yılı Toplu görüşmelerinde mutabakat sağlanmıştı. Bu sebeple ilgili personelin problemlerinin kısmen çözümüne yönelik bir adım atılmıştır.

Konu ile ilgili hususları içeren mevzuat düzenleme çalışmalarının yapılmakta olduğu bu günlerde; Diyanet İşleri Başkanlığında 4/B li olarak istihdam edilen sözleşmeli personelin;

1- Kur'an Kursu Öğreticilerinin ek ders ücreti alamaması,
2- İmam-Hatiplerin yaz Kur'an Kurslarında öğrenci okutmalarına rağmen ek ders ücreti alamaması,
3- Yurt dışı ve hacda görevlendirme imkânının bulunmaması,
4- Yıllık izin haklarının bulunmaması,
5- Unvan değişikliği haklarının bulunmaması,

Konularında ciddi manada sıkıntıları bulunmaktadır.

Aynı Kur'an Kursunda öğreticilik, aynı camide din hizmeti sunan iki görevliden birinin ek ders ücreti alamaması, hac ve yurt dışı görevlendirmesinden mahrum bırakılması, yıllık izin kullanamaması, unvan değişikliği imkânından yararlanamaması hizmet verimini olumsuz etkileyeceği gibi çalışma barışının bozulmasına sebebiyet verecektir.

Bu itibarla, yapılacak mevzuat düzenlemelerinde yukarda belirtilen sıkıntıların değerlendirilmeye alınmasını bilgi ve takdirlerinize arz ederiz.

İbrahim BATUN
Genel Sekreter

Hazım Zeki SERGİ
Genel Başkan

- *14 Mayıs 2008 tarihinde kitlesel Basın Açıklaması.*
- *6 Şubat 2009 tarihinde Başbakanlığa yazı yazıldı.*
- *16 Nisan 2011 tarihinde Türkiye Kamu-Sen ve Türk Diyanet Vakıf-Sen Sıhhiye Abdi İpekçi Parkı'nda 4/B'liler için kadro eylemi yapıldı.*

HUKUK MÜCADELEMİZ: 4/B'lilere Ekders Ücreti

Bursa Şubemizin 4/B kadrosunda görev yapıp yaz kurslarında ekders ücreti alamayan Bursa İli Nilüfer İlçe Müftülüğünde görevli İmam Hatip Sendikamız üyesi adına açmış olduğu dava lehine sonuçlanmış olduğuna dair mahkeme kararı.

T.C. BURSA
3. İDARE MAHKEMESİ ESAS NO : 2010/1043
KARAR NO : 2010/1072

DAVACI : CENGİZ DEMİRHAN
VEKİLİ : AV. SELAMİ KARAMAN
Uluyol Çelikkepçe Apt. No:59 K:I D:I Osmangazi/BURSA
DAVALI : NİLÜFER KAYMAKAMLIĞI - Nilüfer BURSA
DAVANIN ÖZETİ : Bursa Nilüfer İlçesi Beşevler Hafize Hatun Camiinde 657

sayılı Yasanın 4/B maddesi kapsamında sözleşmeli imam Hatip olarak görev yapan davacı tarafından 21.Haziran-20 Ağustos 2010tarihleri arasında yaz kuran kursunda görev yaptığı ve buna ilişkin ek ders ücreti ödenmesi istemiyle yapılan 02.09.2010 günlü başvurunun reddine ilişkin 07.09.2010 günlü ve 729 sayılı işlemin; 2009/15215 sayılı Bakanlar Kurulu Kararının 7. maddesinin 5. bendi ve Diyanet İşleri Başkanlığı Kuran Kursları Yönergesinin 27. maddesinin b bendi uyarınca kuran kurslarında görev alanlara 900 ile 1000 TL arasında ek ders ücreti ödenmekte olduğu, tarafına da ek ders ücreti ödenmesi gerektiği, bu konuda koşullarına getiren BKK nin İlgili hükmünün Danıştay 12. Dairesince iptal edildiği iddialarıyla iptali, ödenmeyen ek ders ücretinin yasal faiziyle birlikte ödenmesine karar verilmesi istenilmektedir.

SAVUNMANIN ÖZETİ : Savunma verilmemiştir. TÜRK MİLLETİ ADINA

Hüküm veren Bursa Üçüncü idare Mahkemesi'nce dava dosyası incelenerek gereği görüşüldü:

.....

Öte yandan, hukuka aykırılığı saptanan işlem nedeniyle davacıya hak ettiği ödemelerin Anayasa'nın 125. maddesindeki idarenin, kendi eylem ve işlemlerinden doğan zararı ödemekle yükümlü olduğu yolundaki kural gereğince davacının yoksun kaldığı parasal haklarının başvuru tarihi olan 02.09.2010 tarihinden itibaren işleyecek yasal faiziyle birlikte davalı idarece davacıya ödenmesi gerekmektedir.

Açıklanan nedenlerle, dava konusu işlemin İptaline, tazminat isteminin kabulüne, yoksun kaldığı parasal haklarının başvuru tarihi olan 02.09.2010 tarihinden itibaren işleyecek yasal faiziyle birlikte davacıya ödenmesine, aşağıda dökümü yapılan 52,05.-TL yargılama gideri ile kararın verildiği tarihte yürürlükte bulunan Avukatlık Asgari Ücret Tarifesine göre duruşmasız davalar için belirlenen 550,00.-TL avukatlık ücretinin davalı idareden alınarak davacıya verilmesine, artan posta ücretinin isteği halinde davacıya iadesine, kararın tebliğini izleyen otuz gün içinde Danıştay'a temyiz yolu açık olmak üzere, 09/12/2010 tarihinde oybirliğiyle karar verildi.

Başkan
Mehmet Öktem
27934

Üye
Celal Cahit Ayğün
38454

Üye
Sadi Kayabaşı
97730

4/B'li çalışanlara Ekders Ücreti için 09 Aralık 2010 tarihinde mahkeme lehimize sonuçlandı

DİYANET İŞLERİ BAŞKANIMIZIN DAVETİ

Diyanet İşleri Başkanımız Sayın Prof. Dr. Mehmet GÖRMEZ, 25.05.2011 tarihinde Türk Diyanet Vakıf Sen Genel Merkez Yöneticileri ile Diyanet Sen Genel Merkez Yöneticilerine Diyanet İşleri Başkanlığı Başkanlık Makamı Toplantı salonunda yemekli bir toplantı düzenledi. Toplantıya katılan her iki sendikanın Genel Başkanları ve Diyanet İşleri Başkanımız birer konuşma yaptı.

Türk Diyanet Vakıf Sen Genel Başkanı Nuri ÜNAL; Her iki sendikanın yöneticilerinin katılımıyla gerçekleşen bu toplantının bir ilk olması ve Diyanet İşleri Başkanımız Sayın Prof. Dr. Mehmet GÖRMEZ'inde katılmasına teşekkür etti. Sendikal rekabet yapılırken din görevliliği kimliğine zarar vermeden, ölçü içerisinde hakça bakış, anlayış ve söylemden vazgeçilmeden davranılmasının gerektiğini söyledi.

Sendikalar arasında daha iyi ilişkilerin geliştirilmesi hem çalışanlara, hemde kuruma fayda getireceğini, sendika olarak buna katkı sağlayacaklarını söyleyen Nuri ÜNAL; söylemlere dikkat edilmesi gerektiğini vurguladı. Ayrıca toplantıda Kurum çalışanlarının sıkıntılarının ortaklaşa giderilmesi konusunda iş birliği içerisinde olunması, İl Müftüleri toplantısında sendika temsilcilerinin katılarak bilgilendirme yapılması, İllerde de İlçe Müftüleriyle yapılan toplantılarda Şube Başkanlarının bu toplantılara katılımlarının sağlanması, Kurum sendika ilişkilerinin daha verimli hale getirilmesinin sağlanması dile getirildi. Kurumumuzda 4/B statüsünde sözleşmeli olarak çalışan personelin ek ders ücretlerini almaları hususunda gerekli düzenlemenin yapılması. Diyanet İşleri Başkanımız Sayın Prof. Dr. Mehmet GÖRMEZ'de farklı sendikalarda olsanız bile Diyanet İşleri Başkanlığı ortak paydasında birleşerek hizmet edilmesini, Sendikalarımızın çalışanlara ve kuruma katkı sağlayıcı çalışmalar yapmasını istedi.

TÜRKİYE KAMU-SEN HEYETİ DİYANET İŞLERİ BAŞKANI MEHMET GÖRMEZ'İ MAKAMINDA ZİYARET ETTİ

Türkiye Kamu-Sen Genel Başkanı İsmail Koncuk ve beraberindeki heyet Diyanet İşleri Başkanı Mehmet Görmez'i ziyaret ederek din görevlilerinin yaşadığı sıkıntıları dile getirdiler. Ziyarette, genel idare hizmetler ve yardımcı hizmetler sınıfı çalışanlarının ek ödemeden faydalanmaları konusunda talepleri ileten Türkiye Kamu-Sen Genel Başkanı İsmail Koncuk, bu konuya çalışanların büyük önem arz ettiklerini belirtti. Konuşmasında ayrıca, din görevlilerinin lojman probleminin çözülmesi için TOKİ ile işbirliği yapması gerektiğini ifade eden Koncuk, başkandan bu konuların üzerinde durmaları konusunda taleplerini iletti. Diyanet İşleri Başkanı Mehmet Görmez de talepleri dikkate alacağını belirterek, bu konuların değerlendirmeye alınacağını söyledi.

GELECEĞE SAHİP ÇIKIŞIN 10. YILI

Hakkın aranması ve hakkın korunması için oluşturulan sendikal birlikteliğimizin onuncu gurur yılını kutluyoruz. Sendikalar Kanunu her ne kadar 2001 yılında yürürlüğe girse de, hak arama mücadelemiz teşkilatlı olarak 1989 yılında başlamıştır. Çalışanların ortak ekonomik, sosyal ve mesleki hak ve menfaatlerinin korunması ve geliştirilmesi için oluşturulan bu güzel birlikteliğe katkı sağlayanlara teşekkürlerimi sunuyorum. Kurucu Genel Başkanımız merhum sayın Tevfik YÜKSEL'in şahsında kuruluşundan bugüne emeği geçenlerden vefat edenleri rahmet, minnet ve şükranla yadediyorum. Emekli olanlara, başka kurumlara gidenlere ve şu anda bütün olumsuzluklara rağmen gururla, cefakârca, eğilmeden, doğrunun yanında olabilen üyelerimize, işyeri, ilçe, il temsilcilerimize, şube yönetim, denetim, disiplin kurulu, kadın kolları üyelerimize, şube başkanlarımıza, genel merkez yönetim kurulu üyelerimize, çalışanlarımıza ve üye olamayıp dualarıyla gönülden destek olanlara saygı, sevgi ve hürmetlerimi sunuyorum.

Türk Diyanet Vakıf-Sen, ülkemizin önemli kurumlarından ikisi olan Diyanet İşleri Başkanlığı ve Vakıflar Genel Müdürlüğü çalışanlarının ilkeli, sorumlu, kararlı ve güçlü temsilcisidir. Önceliği ülkesi ve üyesidir.

Türk Diyanet Vakıf-Sen, Türkiye Kamu-Sen ailesi içerisinde çalışma barışını temin etmek, hür sendikacılık ilkeleri içerisinde üyelerinin, sosyal adalet ve sosyal güvenliğe kavuşturulması çerçevesinde faaliyetlerini sürdürmektedir.

Türk Diyanet Vakıf-Sen, "Hak" kavramını en yüksek değer bilerek, gelecek nesillere karşı sorumluluğunu unutmadan, toplumun tüm kesimleriyle uzlaşarak ve diyalog kurarak üyesinin ve ülkesinin hizmetinde olan anlayışın sahibidir.

Türk Diyanet Vakıf-Sen, zararına da olsa güçlüye göre değil, hakkın ve doğrunun yanında olan, asla doğrudan ayrılmayan bir anlayışın adıdır.

Türk Diyanet Vakıf-Sen, üyesi artsın diye haksızlık ve hukuksuzluk içerisinde olan kişi, kurum ve kuruluşlara karşı asla ve asla boyun eğmemenin adıdır.

Türk Diyanet Vakıf-Sen, ülkemizin her yanında söylemi ve eylemi bir olan, üyesi adına aldığı emaneti üyesinin hak ve menfaatleri neyi gerektiriyorsa onu yapan, çalışanlar arasında ayrım yapmayan, herkesi kucaklayan ve kuşatan bir sendikal anlayışın adıdır.

Türk Diyanet Vakıf-Sen, sendikal rekabeti hizmet yarışı olarak gören, başkalarını karalamadan, kırmadan, sadece sendikacılık alanında yapılan eksiklikleri dile getirerek doğrunun bulunmasına yardımcı olan bir anlayışın adıdır.

Türk Diyanet Vakıf-Sen, sendikal hareketi iyiye, güzele, adaletli paylaşmaya, sevgide birleşmeye, gönülleri bütünleştirmeye götüren bir araç, hakça bakışı, hakça anlayışı, hakça anlatışı ve hakça paylaşımı tesis etme anlayışının adıdır.

Türk Diyanet Vakıf-Sen, gücünü asıl unsur olan üyelerinden alır. Üyelik bilinci ne kadar gelişirse haklarımızın kısa sürede elde edilmesi gerçekleşir. Çalışanlar kendi meselesine ne kadar çok sahip çıkarsa başarı da o kadar çabuk gelecektir.

Gururla geçen 10 yılda TÜRK DİYANET VAKIF-SEN, *"Hayra vesile olan, hayrı yapan gibidir"* anlayışı ile; üyesine ve çalışanlara sahip çıkmış, hak mücadelesindeki birlikteliğe güç katmıştır.

Çalışanların aleyhine olabilecek düzenlemelere karşı dava açılarak hakları korunmuştur. Şeflerin yer değişikliği, din görevlileri için hazırlanan EK-5 formu gibi. Diyanet İşleri Başkanlığı ve Vakıflar Genel Müdürlüğü Teşkilat Kanunlarının çıkmasına katkı sağlamış, üyesinin, eş ve çocuklarının geleceği için Yardımlaşma Sandığını kurmuştur. Vekil görevlilerden 4/B statüsünde çalışanların haklarının alınmasına kadar, kısaca çalışanların tamamının sesi olmuştur ve olmaya devam edecektir.

Kıymetli üyelerimiz;

25 Temmuz 2001 tarihinde başlayan ilkeli, sorumlu ve kararlı bir sendikacılığa güç kattığınız için tekrar teşekkür eder, daha nice onuncu yıllara sağlık, başarı, mutluluk ve huzurla gönül birlikteliği içerisinde ulaşmamızı Yüce Allah'tan niyaz ederim. Selam ve saygılarımla.

Nuri ÜNAL
Genel Başkan

YENİ KURULAN VAKIFLAR ŞUBEMİZİN 1. OLAGAN GENEL KURULU YAPILDI

Hizmet kolumuzda bulunan Vakıflar Genel Müdürlüğü'nde bulunan üyelerimizin gayretleri sonucu oluşturulan Türk Diyanet Vakıf-Sen Vakıflar Şubemizin 1. Olağan Genel Kurulu delegelerimizin katılımı ile 04 Haziran 2010 Cumartesi günü Türkiye Kamu-Sen Genel Merkezi toplantı salonunda yapıldı.

Coşku ve sevinç içerisinde geçen Genel Kurula Türkiye Kamu-Sen Genel Başkanı İsmail KONCUK, Genel Başkan Nuri ÜNAL ve Genel Başkan Yardımcıları Muhammet AYDIN, Hazım Zeki SERGİ, Kenan Ak, Ahmet GÜMÜŞ ile üyelerimiz ve delegelerimiz katıldılar. Açılış konuşması kurucu Şube Başkanı Halit UĞURLU tarafından yapıldı. Genel Kurulda bir konuşma yapan Türk Diyanet Vakıf-Sen Genel Başkanı Nuri ÜNAL;

"Genel Kurulumuzun Vakıflar camiası başta olmak üzere Sendikamıza ve sendikal harekete hayırlar getirmesini Yüce Allah'tan niyaz ediyor, kıymetli heyetinizi Genel Merkezimiz adına saygı sevgi ve muhabbetlerimle selamlıyorum.

Bu kutlu mücadeleye Vakıflar çalışanları olarak kuruluşundan beri verdiğiniz destekten dolayı hepinize ayrı ayrı teşekkürlerimi sunuyorum. Allah hepinizden razı olsun. Sendikal faaliyet, Bir HAK arama yoludur. Bağımsız, ilkeli, demokratik çağdaş bir sivil toplum hareketidir. Siyasi bir birliktelik değildir. Gücünü üyesinden alan, uzlaşmacı, yol gösterici ancak hak ettiğini de mutlaka alan bir harekettir. Kamu çalışanları, sendikal hareketi farklı göstermek isteyenlere, çalışana değil yöneticilere ve iktidarlara yakınlıklara, basit promosyon sendikacılığına kısaca sarı sendikacılığa asla prim vermemelidir.

"Çalışanlar, kötülük düşünmeye vakit bulamazlar Çalışmayanlar ise, kendilerini kötülükten kurtaramazlar" diyen Hz Ali r.a'dır. Gazi Mustafa Kemal Atatürk'ün "Çalışmadan, yorulmadan ve üretmeden rahat yaşamak isteyen toplumlar; evvela haysiyetlerini, sonra hürriyetlerini daha sonra da istiklal ve istikballerini kaybetmeye mahkûmdur". Sözleri konuyu biraz daha pekiştirmektedir. O halde hep beraber çalışacağız, çalışacağız ve çalışacağız."

Vakıflar Şubemizin oluşmasında katkı sağlayan değerli çalışanlarımıza teşekkürlerimizi sunuyoruz.

Seçimler sonucu Vakıflar Şubesi şu isimlerden oluştu;

Yönetim Kurulu Asil
Halit UĞURLU
Ercan ODABAŞI
Şaduman BÜLBÜL
Mehmet AYHAN
Halil İNAN
Şefik ÇALIŞI
Osman CELİK

Denetleme Kurulu Asil
Nurettin AYDEMİR
Hüseyin BAŞKAYA
Hasan ÇİFÇİ
Kemal ŞENER
Satılmış Ekrem ARSLAN

Disiplin Kurulu Asil
Mevlüt ABBASOĞLU
Seyfettin YÜKSEL
Ziya KARAKÜÇÜK
Yusuf DEMİR
Muhsin TOPALOĞLU

Yönetim Kurulu Yedek
Mahmut BÜRKEK
Seyit YİĞİT
Ali GEVREK
Enver Sedat BAŞTÜRK
Mehmet Ali AKKAYA
Hayati AYDIN
Mustafa DOĞAN

Denetleme Kurulu Yedek
Musa TOPKAÇ
Mustafa DOĞAN
Rauf ATALAY
Kamil GÜL
Demet ÇELİKTUTAN

Disiplin Kurulu Yedek
Zeki MERCAN
Funda ERGÜN
Mahmut BİCEK
Fatma ÜÇER
Necdet ÜNSAL

ZONGULDAK ŞUBE

Din görevlileri kahvaltıda buluştu

Türk Diyanet Vakıf-Sen Şube Başkanı Halil Korkmaz, "Türkiye genelinde yaklaşık 1000 kişi civarında bulunan fahri Kur'an Kursu Bayan öğreticisi arkadaşlarımızın kadrolu veya 4-B (Sözleşmeli)statüsünde istihdam edilmeleriyle alakalı olarak bir imza kampanyası başlattık."

Zonguldak İl Müftülüğü tarafından Kilimli'de din görevlilerine yönelik olarak düzenlediği hizmet içi eğitim kursunun sona ermesi nedeniyle, Türk Diyanet Vakıf-Sen Şube Başkanı Halil Korkmaz tarafından, hizmet içi eğitim kursuna katılan kursiyerlere ve öğretici Tuncay Güneş onuruna sabah kahvaltısı düzenledi.

Kilimli Kardeşler Pastanesi'nde düzenlenen kahvaltıda, Türk Diyanet Vakıf-Sen Şube Başkanı Halil Korkmaz, öğretici Tuncay Güneş'e sendika adına hediye takdim etti.

Türk Diyanet Vakıf-Sen Şube Başkanı Halil Korkmaz, "Türkiye genelinde yaklaşık 1000 kişi civarında bulunan fahri Kur'an Kursu Bayan öğreticisi arkadaşlarımızın kadrolu veya 4-B (Sözleşmeli)statüsünde istihdam edilmeleriyle alakalı olarak bir imza kampanyası başlattık," dedi.

Korkmaz, "Başta Tuncay Güneş Hocam olmak üzere kursa katılan tüm arkadaşlarımıza teşekkür ediyorum öncelikle. Arkadaşlara bir ikramda bulunmak için buraya kadar geldik. Hizmet içi eğitim kursunda çok faydalı bilgiler edindiklerini ümit ediyorum. Çünkü bilgilerin tazelenmesi gerekiyor. O anlamda çok güzel ve çok yararlı bir kurs olduğu kanaatindeyim. Biz arkadaşlarımızla beraber olmak üzere Türk Diyanet Vakıf-Sen Zonguldak şubesi olarak buraya geldik. Tüm arkadaşlarımıza da bundan sonraki süreçte başarılar diliyorum.

Bir başka hususta burada arkadaşlarımızla beraberken açıklama istiyorum. Bildiğiniz gibi biz aylık 15'indeki mutat toplantıda Türkiye geneinde yaklaşık 1000 kişi civarında bulunan fahri Kur'an kursu Bayan öğreticisi arkadaşlarımızın kadrolu veya 4-B (Sözleşmeli)statüsünde istihdam edilmeleriyle alakalı olarak bir imza kampanyası başlattık. Genel merkezimizle yaptığımız görüşmeler neticesinde bu kampanya Türkiye genelinde yapılacaktır. Seçimler öncesi siyasi partilere de mesajımız şudur ki; bu mağduriyetin giderilmesi yazım. Teşkilat kanunu ile vekaleten görev yapan arkadaşlarımız 4-B statüsünde görevlerine devam etmekteler. Aynı statüye fahri Kur'an Kursu öğretisi bayan arkadaşlarımızın da alınmasını istiyoruz. Hepinize teşekkür ediyorum arkadaşlar, afiyet olsun.

Bu arada Tuncay Hoca'mıza da bir hediyemiz olacak. Arkadaşlar sayın hocamıza bundan sonraki süreçte de başarılar diliyorum" dedi. Hediyeyi alan Tuncay Güneş'te, "Ben çok teşekkür ediyorum. Yanın kursumuz bitiyor. 5 hafta kursumuz sürdü. İnşallah bundan sonraki süreçlerde 80 saatlik Ezan kursları ve bu hizmet içi kurslarımız devam edecek. Arkadaşlanmızı her zaman her gezen gün yeni bilgilerle donatacağız. Arkadaşlarımız en iyi okuma hali üzere okumalarını geliştirecekler bu sayede. Bu kursun diğer arkadaşlarımızı da kapsamasını arzu ediyoruz. Ve bu kursun gerekli olduğunu bir kez daha kurstaki arkadaşlarla beraber gerekli olduğunu hep beraber istişare yaptık. Ben bu anlamda bizi ziyaretinizden dolayı, buraya kadar yoğun mesai içinde bize zaman ayırıp geldiğinizden dolayı teşekkür ediyorum. Allah razı olsun" diye konuştu.

Konuşmanın ardından kahvaltıya geçildi. (Haber/Fotoğraf-Ercan Demir)

Türk Diyanet Vakıf-Sen Zonguldak Şube Başkanı Halil KORKMAZ: "Türkiye genelinde görev yapan Fahri Kur'an Kursu Öğreticileri de kadroya geçmeli." *Zonguldak Yeni Adım Gazetesi - 25.05.2011*

KOCAELİ ŞUBE

Türk Diyanet Vakıf-Sen Kocaeli Şube Başkanı Numan UYSAL şunları söyledi: "Biz sendikacılığın yanı sıra vatandaşlarımıza hizmet etmek için de çalışıyoruz.

Türk Diyanet Vakıf-Sen Kocaeli Şube Başkanı Numan Uysal Toplumsal duyarlılık kapsamında Mehmet Ali Paşa'da yaşayan 75 yaşındaki Mehmet Vardar'a Akülü Engelli arabası hediye etti.

Mehmet Ali Paşa Mahallesi'nde ikamet eden, 11 ay önce damar tıkanıklığı nedeniyle sağ bacağı dizinden kesilen, mahallenin sevilen ismi Mustafa Vardar (75), Türk Diyanet Vakıf-Sen tarafından kendisine hediye edilen akülü arabayı dün teslim aldı. Çok mutlu olan Vardar, desteklerinden ötürü tüm sendika üyelerine teşekkür etti.

Türk Diyanet Vakıf-Sen Kocaeli Şubesi Başkanı Numan Uysal, yönetim kurulu üyeleri ve üyelerin desteği ile Mehmet Ali Paşa Mahallesi'nde ikamet eden, 11 ay önce sağ bacağı dizinden kesilen Mustafa Vardar'a akülü araba hediye ettiler. Daha önce aşçılık yapan, son yıllarda Mehmet Ali Paşa Camii önünde ayakkabıcılık yapan Vardar, 11 ay önce hastalanınca, damar tıkanıklığı nedeniyle mecburen diz kapağından bacağı kesildi. O günden bu yana vatandaşların yardımıyla geçinen ve üç aydan üç aya toplam 300 TL yaşlılık parası alan Vardar, önceki gün kendisine hediye edilen akülü araba sayesinde artık daha rahat gezebilecek, camiye gidebilecek.

Türk Diyanet Vakıf-Sen Kocaeli Şubesi Başkanı Numan Uysal, "Biz sadece sendika olmanın yanı sıra vatandaşlarımıza da hizmet etmek için çalışıyoruz. Onların sıkıntılarını gidermek için zaman harcıyoruz. Çünkü milletimizin derdi bizim derdimizdir" dedi. Bu jestten dolayı teşekkür eden ve duygulanan Mustafa Vardar ise "Bana verdiğiniz hediye için sizlere teşekkür ediyorum. Benim daha rahat dışarıya çıkmamı sağlayacaksınız. Sizlere ne kadar dua etsem azdır" dedi.

VEKİL İMAM-HATİP VE FAHRİ KUR'AN KURSU ÖĞRETİCİLERİNE

KADRO İSTEĞİ

Türkiye Kamu-Sen bir kez daha mağdur sözleşmelilerin sesi oldu.

Bazı sözleşmelilerin kadroya alınmasına rağmen, 110 bin sözleşmelinin kapsam dışı tutulmasından dolayı Türkiye Kamu-Sen, Türk Diyanet Vakıf-Sen ve bağlı sendikalar olarak Maliye Bakanlığı önünde eylem yapıldı.

Türkiye Kamu-Sen Genel Başkanı İsmail Koncuk konuşmasında; sözleşmeli personel uygulamasına karşı olduklarını ve kadroya geçirilmesi için yıllardır çaba sarf edildiği ve sonunda hükümetin Türkiye Kamu-Sen'i haklı çıkardığını belirtti.

Koncuk şöyle devam etti; yaptığımız eylemlerle, gerçekleştirdiğimiz mitinglerle, başlattığımız kampanyalar ve yürüttüğümüz hukuk mücadelesiyle, güvencesiz, güvensiz, örgütsüz, emek düşmanı, esnek ve sözleşmeli personel çalıştırılması uygulamasına karşı tek başımıza mücadele verdik. Ancak hükümet, "kamu hizmeti" anlayışını zedeleyen, sözleşmeli personel uygulamasını ısrarla sürdürdü. Sözleşmeli personel sayısını 10 binden 300 bine; geçici personel sayısını ise 164'ten 45 bine çıkardı. Hazırladıkları sözde Kamu Yönetimi Reformunda bile tüm memurların sözleşmeli statüye geçirilmesi vardı. Bazı yandaş sendikalar da "memurlar sözleşmeli olmalı" diyerek, bu kara kampanyaya destek verdiler. Bazı bürokrat ve bilim adamı sıfatı taşıyanlar, ülkenin kurtuluşunu "esnek istihdam modeli"nde buldular. Hatta hükümet daha geçtiğimiz yıl, Türkiye'nin istihdam stratejisini, esneklik üzerine inşa etmeye karar verdi. Ama yılmadık. Tek başımıza da olsak, doğru bildiğimiz yolda yürüdük ve sözleşmeli istihdamına, geçici personel çalıştırılmasına, düzensiz, kuralsız ve güvencesiz çalışmaya "hayır!" dedik. Mücadelemizde, haklılığımız bizlere güç, desteğiniz umut verdi."

300 bin sözleşmeli personelden, 110 binini kadroya geçirmediklerini vurgulayan Koncuk, hiçbir neden olmadan kadroya geçirilmeyen, 110 bin sözleşmeli personelin şaşkınlığa uğradığını, büyük bir hayal kırıklığı yaşadığını belirtti.

Genel Başkan İsmail Koncuk açıklamasını şöyle tamamladı:

"Mademki; sözleşmeli personel uygulaması doğru değildir; o zaman tüm sözleşmeli personel kadroya geçirilmelidir.Sözleşmeliler içinde; İl Özel İdarelerinde Çalışanlar Belediye Çalışanları Üniversite 4/B Çalışanları TRT Çalışanları 4/C'li TÜİK Çalışanları 4/C'li Özelleştirme Mağdurları, 4/C'li DSİ Çalışanları, Et ve Balık Kurumu Çalışanları Denizcilik Müsteşarlığı Çalışanları, Ulaştırma Bakanlığı Çalışanları, TMO Çalışanları, TİGEM Çalışanları, DHMİ Çalışanları, Gençlik ve Spor Uzmanları, TUREM Çalışanları, Usta Öğreticiler, Vekil Öğretmen, Ebe ve Hemşireler, Vekil İmam-Hatipler, Fahri Kuran Kursu Öğreticileri, TOKİ Çalışanları, Bayındırlık İskan bakanlığı ve bağlı kuruluşlar,

KHK kapsamı dışında kalan tüm personeli, istisnasız olarak kadroya geçirin. Bundan böyle, bir daha kamuya sözleşmeli ve geçici personel almayın! Mücadelemiz, kamuda güvencesiz, sözleşmeli, geçici, vekil, ücretli ve kısmi zamanlı personel çalıştırılması son buluncaya kadar sürecektir.

Haklıyız, Kararlıyız, Kazanacağız!"

DİNİ YÜKSEK ÖĞRENİM GÖRENLERLE NORMAL YÜKSEK ÖĞRENİM GÖRENLERE FARKLI EK GÖSTERGE HAKSIZLIĞINA DAVA AÇILMIŞTIR.

Diyanet İşleri Başkanlığı'nın 6002 sayılı yasa ile yürürlüğe giren Teşkilat Kanunundaki dini yüksek öğrenim görenlerle normal yüksek öğrenim görenlere farklı ek gösterge uygulanması mahkemeye taşınmıştır.

Teşkilat Kanunundaki bu uygulamanın Anayasanın 10 ve 55. maddelerine açıkça aykırı olması nedeniyle aykırılık iddiamızın ciddi bulunarak hükmün iptali için Anayasa Mahkemesine başvurulması istemiyle Sakarya İdare Mahkemesi dava açılmıştır.

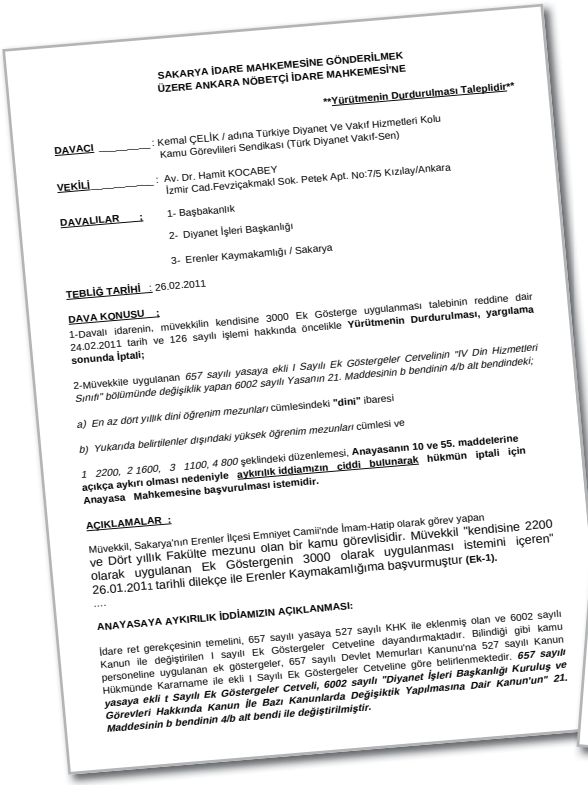

SAKARYA İDARE MAHKEMESİNE GÖNDERİLMEK ÜZERE ANKARA NÖBETÇİ İDARE MAHKEMESİ'NE

****Yürütmenin Durdurulması Talepli dir****

DAVACI : Kemal ÇELİK / adına Türkiye Diyanet Ve Vakıf Hizmetleri Kolu Kamu Görevlileri Sendikası (Türk Diyanet Vakıf-Sen)

VEKİLİ : Av. Dr. Hamit KOCABEY İzmir Cad.Fevziçakmakl Sok. Petek Apt. No:7/5 Kızılay/Ankara

DAVALILAR :
1- Başbakanlık
2- Diyanet İşleri Başkanlığı
3- Erenler Kaymakamlığı / Sakarya

TEBLİĞ TARİHİ : 26.02.2011

DAVA KONUSU :
1-Davalı idarenin, müvekkilin kendisine 3000 Ek Gösterge uygulanması talebinin reddine dair 24.02.2011 tarih ve 126 sayılı işlemi hakkında öncelikle **Yürütmenin Durdurulması, yargılama sonunda İptali;**

2-Müvekkile uygulanan *657 sayılı yasaya ekli I Sayılı Ek Göstergeler Cetvelinin "IV Din Hizmetleri Sınıfı" bölümünde değişiklik yapan 6002 sayılı Yasanın 21. Maddesinin b bendinin 4/b alt bendindeki;*

a) En az dört yıllık dini öğrenim mezunları cümlesindeki **"dini"** ibaresi

b) Yukarıda belirtilenler dışındaki yüksek öğrenim mezunları cümlesi ve

1 2200, 2 1600, 3 1100, 4 800 şeklindeki düzenlemesi, **Anayasanın 10 ve 55. maddelerine açıkça aykırı olması nedeniyle aykırılık iddiamızın ciddi bulunarak hükmün iptali için Anayasa Mahkemesine başvurulması istemidir.**

AÇIKLAMALAR :

Müvekkil, Sakarya'nın Erenler İlçesi Emniyet Camii'nde İmam-Hatip olarak görev yapan ve Dört yıllık Fakülte mezunu olan bir kamu görevlisidir. Müvekkil "kendisine 2200 olarak uygulanan Ek Göstergenin 3000 olarak uygulanması istemini içeren" 26.01.2011 tarihli dilekçe ile Erenler Kaymakamlığına başvurmuştur **(Ek-1).**

....

ANAYASAYA AYKIRILIK İDDİAMIZIN AÇIKLANMASI:

İdare ret gerekçesinin temelini, 657 sayılı yasaya 527 sayılı KHK ile eklenmiş olan ve 6002 sayılı Kanun ile değiştirilen I sayılı Ek Göstergeler Cetveline dayandırmaktadır. Bilindiği gibi kamu personeline uygulanan ek göstergeler, 657 sayılı Devlet Memurları Kanunu'na 527 sayılı Kanun Hükmünde Kararname ile ekli I Sayılı Ek Göstergeler Cetveline göre belirlenmektedir. ***657 sayılı yasaya ekli I Sayılı Ek Göstergeler Cetveli, 6002 sayılı "Diyanet İşleri Başkanlığı Kuruluş ve Görevleri Hakkında Kanun İle Bazı Kanunlarda Değişiktik Yapılmasına Dair Kanun'un" 21. Maddesinin b bendinin 4/b alt bendi ile değiştirilmiştir.***

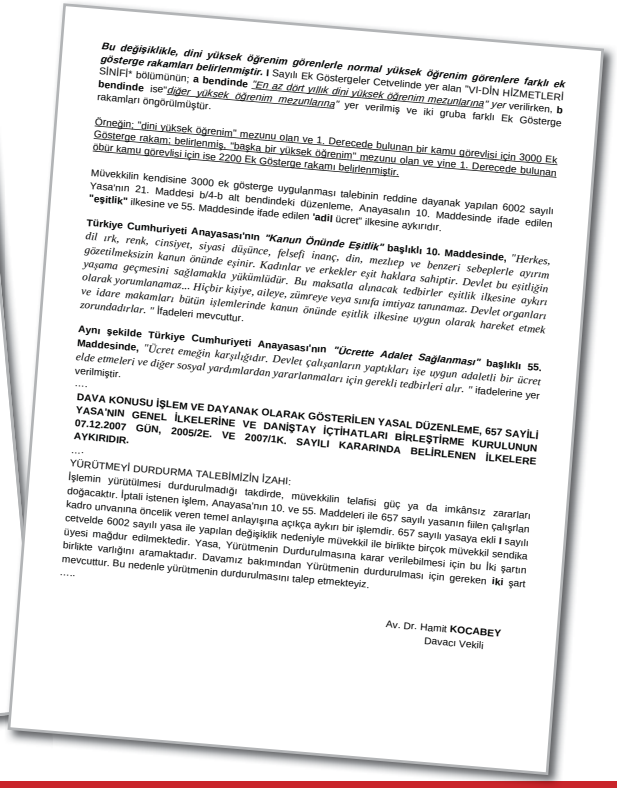

Bu değişiklikle, dini yüksek öğrenim görenlerle normal yüksek öğrenim görenlere farklı ek gösterge rakamları belirlenmiştir. **I** Sayılı Ek Göstergeler Cetvelinde yer alan "VI-DİN HİZMETLERİ SINIFI" bölümünün; **a bendinde** *"En az dört yıllık dini yüksek öğrenim mezunlarına"* yer verilirken, **b bendinde** ise*"diğer yüksek öğrenim mezunlarına"* yer verilmiş ve iki gruba farklı Ek Gösterge rakamları öngörülmüştür.

Örneğin; "dini yüksek öğrenim" mezunu olan ve 1. Derecede bulunan bir kamu görevlisi için 3000 Ek Gösterge rakamı belirlenmiş, "başka bir yüksek öğrenim" mezunu olan ve yine 1. Derecede bulunan öbür kamu görevlisi için ise 2200 Ek Gösterge rakamı belirlenmiştir.

Müvekkilin kendisine 3000 ek gösterge uygulanması talebinin reddine dayanak yapılan 6002 sayılı Yasa'nın 21. Maddesi b/4-b alt bendindeki düzenleme, Anayasalın 10. Maddesinde ifade edilen **"adli"** ücret" ilkesine aykırıdır.

Türkiye Cumhuriyeti Anayasası'nın *"Kanun Önünde Eşitlik"* başlıklı 10. Maddesinde, *"Herkes, dil ırk, renk, cinsiyet, siyasi düşünce, felsefi inanç, din, mezhep ve benzeri sebeplerle ayırım gözetilmeksizin kanun önünde eşinir. Kadınlar ve erkekler eşit haklara sahiptir. Devlet bu eşitliğin yaşama geçmesini sağlamakla yükümlüdür. Bu maksatla alınacak tedbirler eşitlik ilkesine aykırı olarak yorumlanamaz... Hiçbir kişiye, aileye, zümreye veya sınıfa imtiyaz tanınamaz. Devlet organları ve idare makamları bütün işlemlerinde kanun önünde eşitlik ilkesine uygun olarak hareket etmek zorundadırlar. "* ifadeleri mevcuttur.

Aynı şekilde Türkiye Cumhuriyeti Anayasası'nın *"Ücrette Adalet Sağlanması"* başlıklı 55. Maddesinde, *"Ücret emeğin karşılığıdır. Devlet çalışanların yaptıkları işe uygun adaletli bir ücret elde etmeleri ve diğer sosyal yardımlardan yararlanmaları için gerekli tedbirleri alır. "* ifadelerine yer verilmiştir.

....

DAVA KONUSU İŞLEM VE DAYANAK OLARAK GÖSTERİLEN YASAL DÜZENLEME, 657 SAYİLİ YASA'NIN GENEL İLKELERİNE VE DANİŞTAY İÇTİHATLARI BİRLEŞTİRME KURULUNUN 07.12.2007 GÜN, 2005/2E. VE 2007/1K. SAYILI KARARINDA BELİRLENEN İLKELERE AYKIRIDIR.

....

YÜRÜTMEYİ DURDURMA TALEBİMİZİN İZAHI:

İşlemin yürütülmesi durdurulmadığı takdirde, müvekkilin telafisi güç ya da imkânsız zararları doğacaktır. İptali istenen işlem, Anayasa'nın 10. ve 55. Maddeleri ile 657 sayılı yasanın fiilen çalışılan kadro unvanına öncelik veren temel anlayışına açıkça aykırı bir işlemdir. 657 sayılı yasaya ekli **I** sayılı cetvelde 6002 sayılı yasa ile yapılan değişiklik nedeniyle müvekkil ile birlikte birçok müvekkil sendika üyesi mağdur edilmektedir. Yasa, Yürütmenin Durdurulmasına karar verilebilmesi için bu İki şartın birlikte varlığını aramaktadır. Davamız bakımından Yürütmenin durdurulması için gereken **iki** şart mevcuttur. Bu nedenle yürütmenin durdurulmasını talep etmekteyiz.

.....

Av. Dr. Hamit **KOCABEY**
Davacı Vekili

Berat Kandiliniz Kutlu Olsun.

TÜRK DİYANET VAKIF-SEN
Dr. Mediha Eldem Sokak No: 85 06640 Kocatepe - ANKARA • **Tel:** 0 312 424 22 55 (pbx) • **Faks:** 0 312 424 22 59
e-mail: tdvs@turkdiyanetvakifsen.org.tr • **www.turkdiyanetvakifsen.org.tr**